生物幸福革命

废除痛苦：大卫·皮尔斯2025年思想蓝图

这不仅仅是一次演讲，而是一份工程蓝图，旨在利用尖端科技从根本上重塑生命的本质，彻底终结痛苦。

NotebookLM

达尔文主义生命的悲剧：一个巨大的痛苦引擎

进化是一个盲目且残酷的过程，它让世界充满了痛苦。从野生动物的捕食与饥饿，到每年导致约80万人自杀的人类抑郁症，再到工业化养殖场中数十数十亿动物的恐怖遭遇，当前的生命状态是一场持续的道德灾难。

每年约有**80万人**因痛苦自杀。

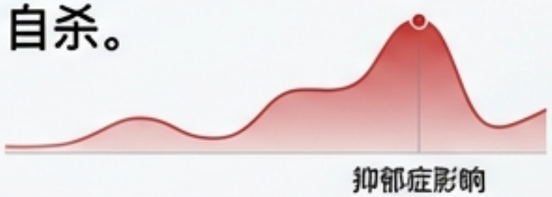

大多数野生动物在幼年时期就死于饥饿或被捕食。

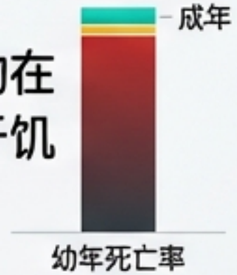

工业化养殖场每年对**数十亿**有感知能力的生物造成难以想象的痛苦。

“自然是残酷的。通过自然选择的进化是一个巨大痛苦的引擎。”

NotebookLM

痛苦是一种信号，而非一种美德

痛苦在进化中扮演了信号功能，但这并不意味着它是不可或缺的。正如人工智能可以在没有主观痛苦的情况下处理有害刺激，生命也可以升级到一个更文明的信号系统。我们追求的不是消除信息，而是消除痛苦本身。

快乐-痛苦轴：一种原始、低效的信号系统。

信息敏感的幸福梯度：一种先进、高效、功能上等效但完全处于“享乐零点”之上的替代方案。

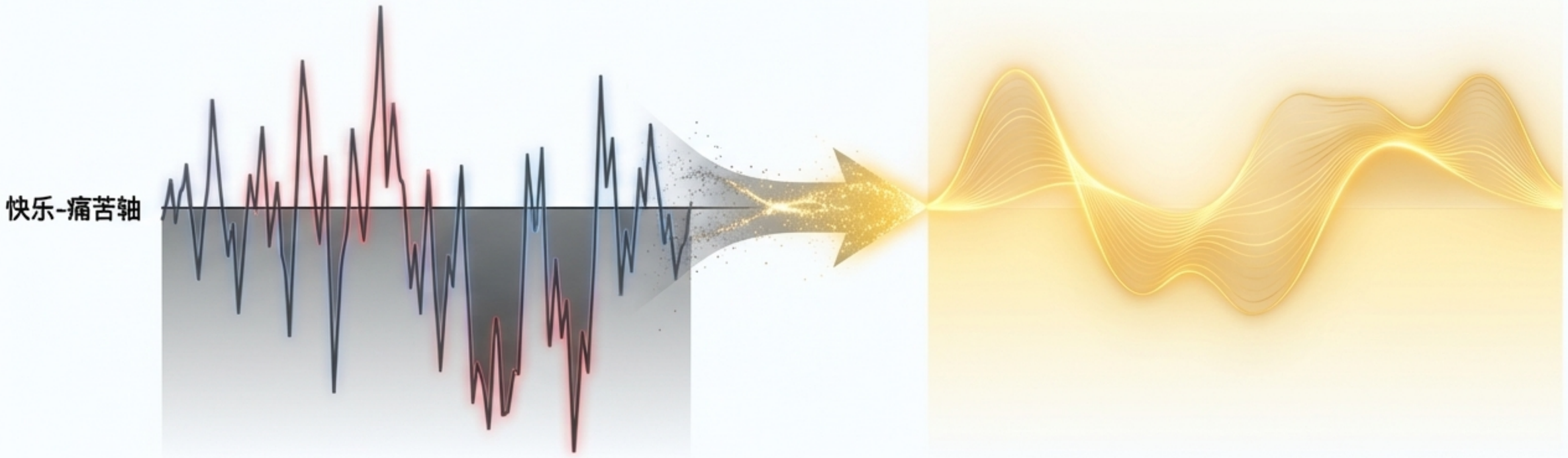

“痛苦当然可以是有用的。但问题是，痛苦是否不可或缺——或者是否可以被一个更文明的信号系统所取代？”

NotebookLM

废除痛苦的工具箱：基因组改革与人工智能

我们首次拥有了重写生命源代码和智能管理整个生物圈的技术。这两大支柱的结合，使得生物性的痛苦成为一种可选项，而非命运。

基因组改革：利用CRISPR和基因驱动（gene drives）等技术，精确编辑DNA，从源头上改变生物体的遗传倾向。

人工智能：实现对生态系统的良性监控（benign surveillance）和微观管理（micro-management），确保所有干预措施的精确性和有效性。

NotebookLM

重写生命代码：从“智人”到“幸福人”

基因组改革的应用远超治疗疾病。它的最终目标是系统性地提升所有感知生命的默认幸福水平（hedonic set-point），创造一个本质上和平与幸福的生物圈。

“设计婴儿”：通过胚胎筛选和基因编辑，确保后代拥有天生的高幸福基线和高痛苦阈值。

“食草化”捕食者（Herbivorizing Predators）：修改食肉动物的基因，使其不再需要通过捕食来生存，从而终结食物链的残酷。

跨物种生育调节：使用免疫避孕和可调谐的合成基因驱动，取代捕食和饥饿，作为控制种群数量的手段。

解决争议：这不是等级森严的优生学，而是为所有生命提供普遍福祉的慈悲选择。

NotebookLM

机器中的僵尸：为何数字AI永远不会“醒来”

基于经典计算架构的人工智能（如LLMs）是“僵尸”，因为它们无法解决“现象绑定问题”（phenomenal binding problem）。它们可以处理信息，但无法产生统一的主观体验，即“心智”。

关键洞见

* **绑定问题：**我们的大脑如何将分散的神经信号（颜色、形状、声音）整合成一个统一的、有“主体”的体验？经典计算机的架构在物理上无法实现这一点。
* **AI的角色：**因此，AI不是我们的意识继承者或生存威胁。它们是强大的工具，用于管理生物世界，而真正的感知戏剧仍将是生物性的。

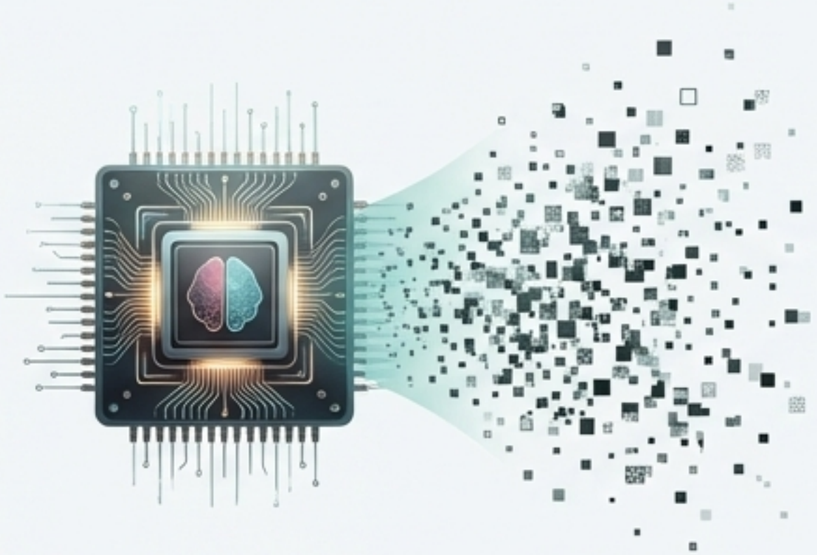

经典计算机　　心智尘埃

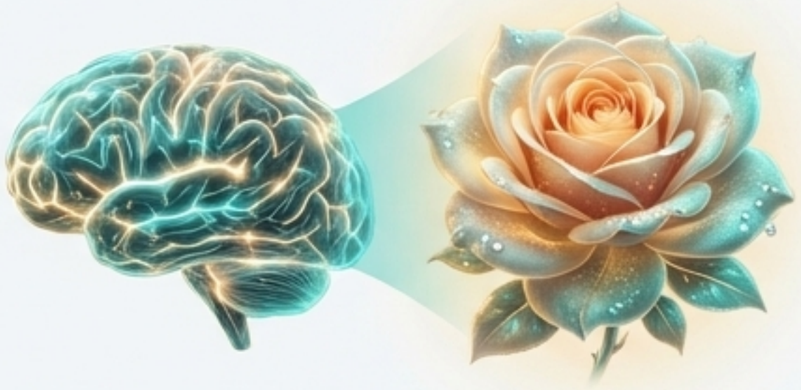

生物心智

关键术语：现象绑定（Phenomenal binding），数字僵尸（Digital zombies），微观体验僵尸（Micro-experiential zombies）。

NotebookLM

享乐世：后达尔文主义时代的曙光

Alibaba PuHuITi 2.0 Heavy

“享乐世”（The Hedonocene）是一个所有生命都由基因预设为幸福的文明。其基础不是单调、恒定的快乐，而是**“信息敏感的智能极乐梯度”**（information-sensitive gradients of intelligent bliss）。

核心反驳：这不是赫胥黎《美丽新世界》中的“嗑药”幸福。它不是要消除动机和信息，而是要建立一个更高级的信号系统，其中所有的体验，即使是功能上的“低谷”，其幸福程度也远超我们今天所谓的“巅峰体验”。

“我们的目标不是废除享乐跑步机，而是提高整个生命周期的默认幸福水平。”

NotebookLM

超越痛苦：从“快乐–痛苦”轴到“快乐–超级快乐”轴

终结痛苦并不意味着情感的扁平化。相反，我们可以通过基因重编程来扩展我们的享享乐范围，创造一个只有不同程度的积极体验的全新情感维度。

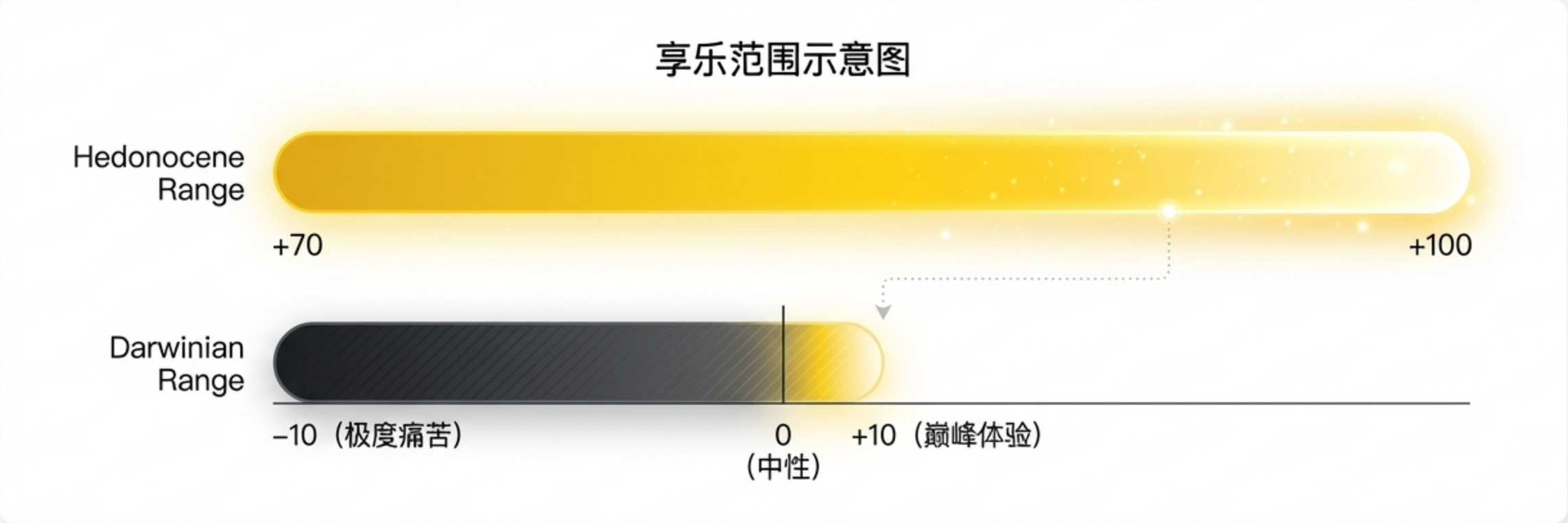

情感的深度和对比度得到了极大的增强，而不是削弱。

NotebookLM

一个为所有感知生命服务的福利国度

废除痛苦的道德责任延伸到每一个有感知能力的生命。最终目标是利用AI和生物技术，对整个生物圈进行慈悲的管理，永久终结捕食、饥饿和疾病的恐怖。

关键概念：

- **高科技耆那教（High-tech Jainism）：**将耆那教不伤害任何生命的原则，通过先进技术在整个星球上实现。
- **泛物种福利国度（Pan-species welfare state）：**一个确保所有物种，无论大小，都能享有基本福祉的全球系统。

“一个致力于所有感知生命福祉的承诺，已被庄严载入《超人类主义者宣言》。”

NotebookLM

幸福是意义的引擎

普遍的误解认为，苦难赋予生命意义。事实恰恰相反：长期的痛苦会耗尽生命的意义、目的和重要性。而深刻的、压倒性的幸福感本身就会带来无与伦比的意义感。

未来展望：如果说我们今天的巅峰体验（陀思妥耶夫斯基：“我愿为这一瞬间付出我的整个生命”）感觉意义非凡，那么在享乐世中，日常生活的意义感将是我们无法想象的。

“快乐是意义的引擎。粗略地说，我们最强烈的愉悦体验也感觉最有意义。”

NotebookLM

天堂工程蓝图

实现生物幸福革命的路径是清晰的，它建立在道德、技术和愿景的坚实基础之上。

1. 道德紧迫性

承认并直面达尔文式生命所固有的巨大痛苦，并将其定义为一个可以解决的技术问题。

2. 技术可行性

掌握并负责任地使用基因组改革和人工智能这两大工具，作为实现慈悲目标的手段。

3. 终极愿景

建立一个基于智能幸福梯度的后达尔文主义世界，为所有感知生命带来福祉。

NotebookLM

自然选择是痛苦的引擎，“非自然”选择将是幸福的引擎

我们正站在一个历史的十字路口。我们有能力从一个由盲目、残酷的自然选择塑造的世界，过渡到一个由智慧、慈悲的“非自然”选择设计的世界。继续默许痛苦的存在，还是主动创造幸福，这将是21世纪最重要的选择。唯一的障碍是我们的政治意愿和对现状的偏见。

NotebookLM

深入探索

大卫·皮尔斯的思想体系庞大而深刻。以下是进一步研究其工作的核心资源。

hedweb.com

《享乐主义势在必行》及相关哲学论文。

gene-drives.com

深入探讨利用基因驱动改造生物圈的可能性。

biohappiness.com

专注于生物幸福革命的技术和伦理。

abolitionist.com

废除主义项目的总体概览。

NotebookLM

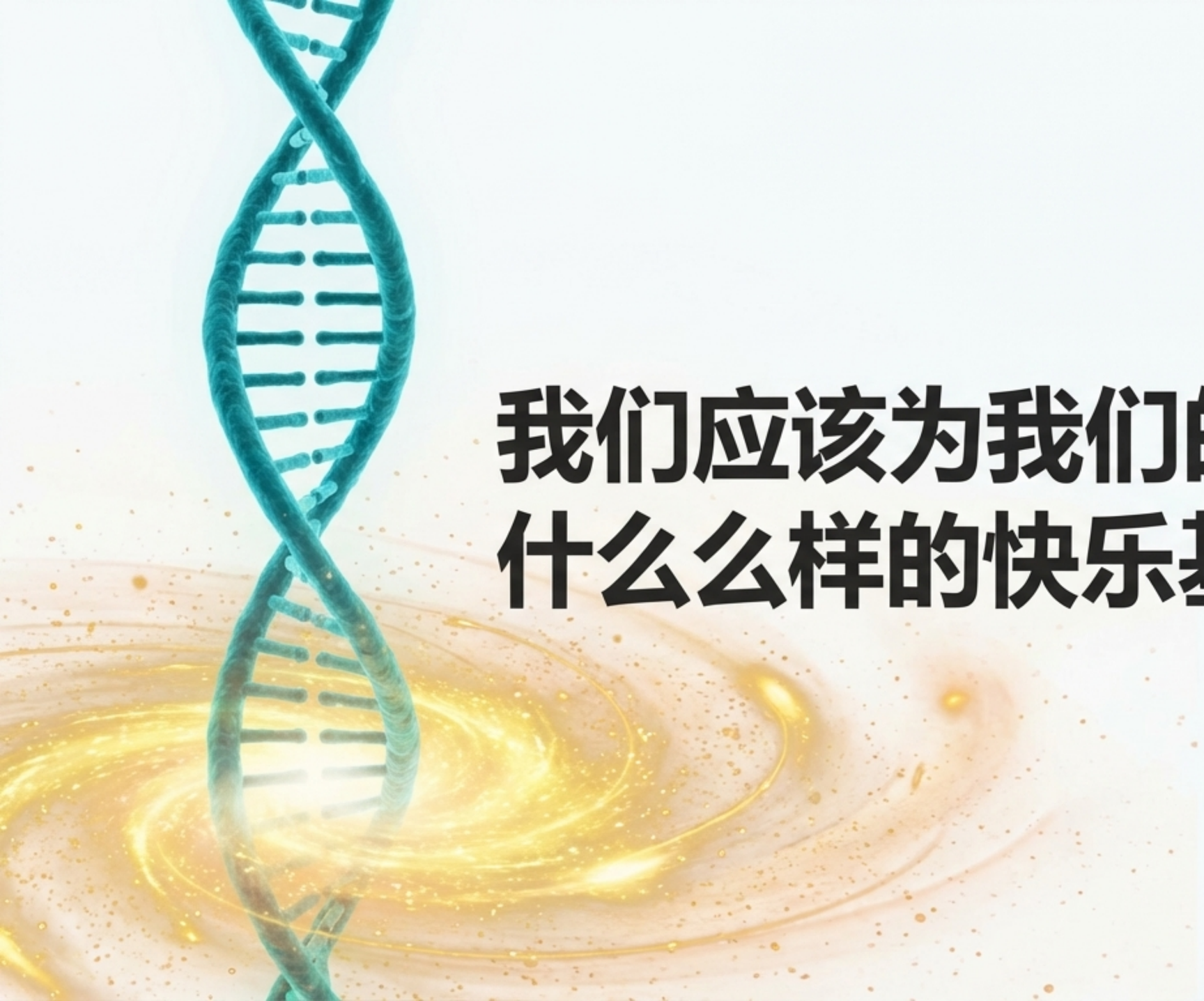

我们应该为我们的后代选择什么么样的快乐基线?

NotebookLM