Лекарство Бога или Дьявольский Соблазн?

«Это так хорошо. Даже не пробуй ни разу».

— Пользователь инъекционного героина

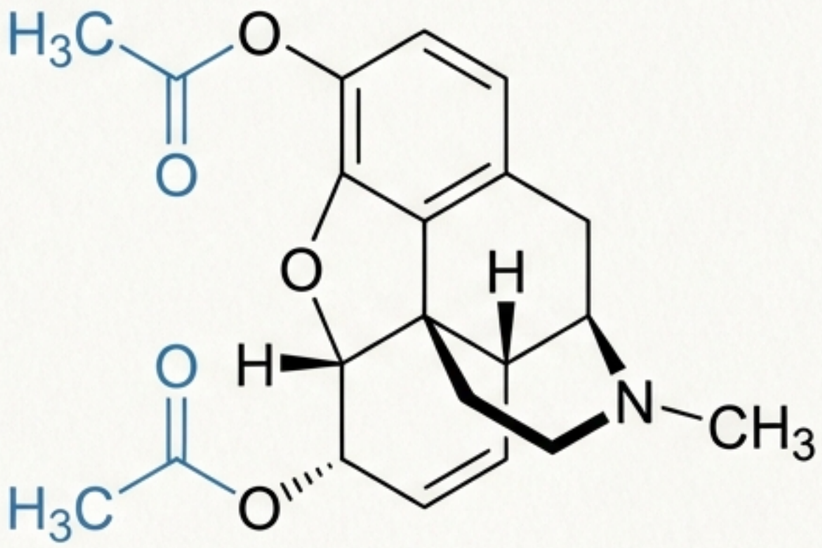

NotebookLM

Растение Радости: Тысячелетия Облегчения

Древнейшее использование: Археологические находки семян мака свидетельствуют о возможном использовании неандертальцами более 30 000 лет назад.

Шумерская цивилизация (ок. 4000 г. до н.э.): Первое письменное упоминание. Опиумный мак называли *hul gil*, «растение радости».

Древний Египет: Папирус Эберса (ок. 3500 лет назад) рекомендовал опиум, чтобы «предотвратить чрезмерный плач детей». Препараты опия, называемые «тебациум», были широко распространены.

Греция и Рим: Гомер описывает его действие в «Одиссее» как средство, «лишающее горе и гнев их жала». Изображения мака появляются рядом с богами сна, Гипносом и Сомном. Император Марк Аврелий регулярно употреблял опиум.

NotebookLM

Молоко Рая и Божественное Лекарство

Парацельс (XVI век):
Создал лауданум, растворив опиум в бренди, назвав его «секретным средством, превосходящим все другие героические лекарства».

Томас Сиденхэм (XVII век):
Назвал опиум «самым универсальным и действенным средством, которое Всемогущий Бог дал человеку для облегчения его страданий».

Эпоха Просвещения и Романтизма:
Опиум считался первым настоящим антидепрессантом. Томас де Квинси в «Исповеди англичанина, употреблявшего опиум» противопоставлял его алкоголю, утверждая, что опиум «вносит в умственные способности самый изысканный порядок, законодательство и гармонию».

Творческий допинг:
Сэмюэл Тейлор Кольридж написал поэму «Кубла Хан» под воздействием опиума. Шарль Бодлер называл его «старым и ужасным другом, полным ласк и обманов».

NotebookLM

Опиум как Оружие: Войны Империи

Конфликт с Китаем: Несмотря на запрет императорского двора, огромное количество опиума контрабандой ввозилось в Китай. К концу XIX века, по оценкам, более четверти взрослого мужского населения Китая были зависимы.

Британская монополия: К концу XVIII века Британская Ост-Индская компания контролировала производство опиума в Индии и доминировала в азиатской торговле.

Первая Опиумная война (1839-1842): Началась после того, как Китай конфисковал 20 000 бочек опиума. Поражение Китая привело к подписанию Нанкинского договора, который легализовал торговлю опиумом и передал Гонконг Британии.

Вторая Опиумная война (1856-1858): Закрепила легализацию импорта опиума в Китай по Тяньцзиньскому договору.

NotebookLM

В Поисках «Героического» Лекарства

Морфин (1805): Немецкий фармацевт Вильгельм Сертюрнер впервые выделил морфин из опиума, назвав его в честь греческого бога снов Морфея.

Диацетилморфин (1874): Синтезирован английским фармацевтом Ч.Р. Алдером Райтом.

Запуск «Героина» (1898): Фармацевтическая компания Bayer начала коммерческое производство и маркетинг диацетилморфина под торговой маркой Heroin (от немецкого *heroisch* — «могучий, героический»).

Чудо-лекарство: Bayer продвигал героин как «успокоительное средство от кашля» и не вызывающую привыкания альтернативу морфину. Врачи с энтузиазмом приняли новый препарат для лечения бронхита, астмы и туберкулеза.

Конец иллюзии: К 1913 году Bayer прекратил производство, осознав высокий аддиктивный потенциал героина, и удалил препарат из официальной истории компании.

NotebookLM

Чума Ходячих Мертвецов

«Быть закоренелым наркоманом — значит быть одним из ходячих мертвецов... Зубы сгнили, аппетит потерян, желудок и кишечник не функционируют должным образом. Желчный пузырь воспаляется; глаза и кожа приобретают желчный оттенок... носовая перегородка разъедается... Вены коллапсируют, остаются багровые шрамы. Фурункулы и абсцессы поражают кожу; грызущая боль терзает тело. Нервы сдают... Часто приходит и смерть – слишком рано... Таковы муки наркомана; такова чума быть одним из ходячих мертвецов».

— Решение Верховного суда США, 1962 г.

NotebookLM

Провал Запрета: «Все Дело в Деньгах, Глупец»

Криминализация

В США Закон Гаррисона о наркотиках (1914) установил контроль над опиатами. К 1924 году любое использование героина стало незаконным. За десятилетие было арестовано 50 000 потребителей и 25 000 врачей.

Рост организованной преступности

Запрет привел к контролю над героиновым бизнесом со стороны мафии (Мейер Лански, Лаки Лучиано).

Цитата бывшего начальника полиции Джозефа Д. МакНамары: «Героин или кокаин на $500 в стране-источнике принесет до $100 000 на улицах американского города. Никакие полицейские, армии, тюрьмы и казни в мире не смогут остановить рынок с такой не облагаемой налогом прибылью».

Опасности улицы

Чистота уличного героина колеблется от 1% до 98%. Его разбавляют сахаром, крахмалом, сухим молоком или хинином, что увеличивает риск передозировки.

NotebookLM

Наука Эйфории: Как Работает Героин

Химическое преимущество

Две ацетильные группы повышают его жирорастворимость.

Гематоэнцефалический барьер

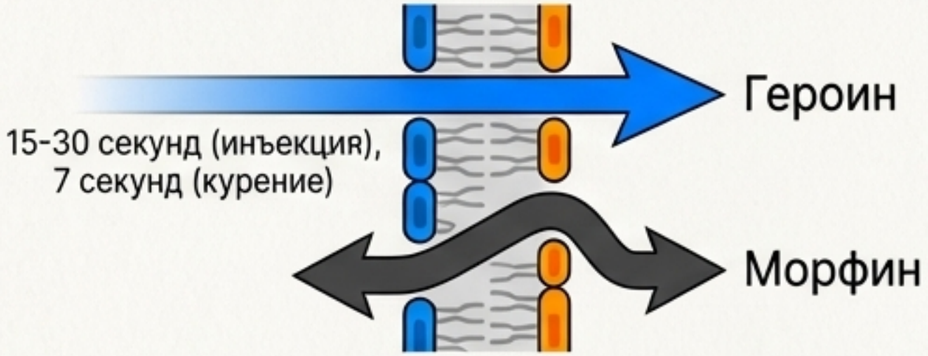

Героин быстрее преодолевает гематоэнцефалический барьер.

****Субъективный опыт**:**

- Эйфорический «приход» (rush), описываемый как оргазмический.
- Теплое чувство расслабления, «словно тебя укутали в самое теплое одеяло Бога».
- Исчезновение боли, страха, голода, напряжения и тревоги.
- Затем следует период спокойствия («на кумаре»), длящийся до часа.

NotebookLM

Внутренняя Аптека: Эндогенная Опиоидная Система

Мы все зависимы от опиоидов:
Наше эмоциональное здоровье зависит от естественных опиоидов, вырабатываемых организмом.

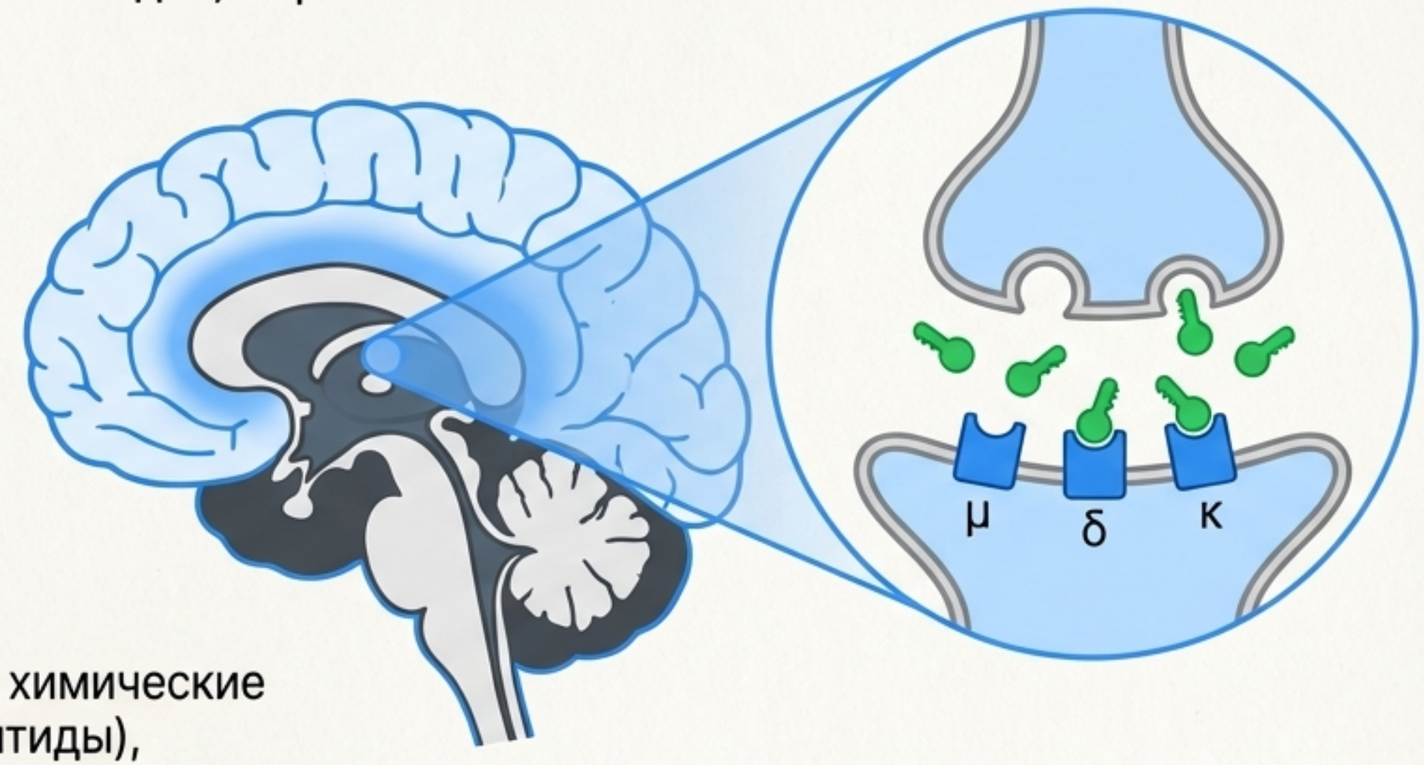

Опиоидные рецепторы:
Белки на поверхности нервных клеток. Наибольшая плотность рецепторов — в лимбической системе (центр эмоций).
Основные типы: мю (μ), дельта (δ) и каппа (κ).

Эндорфины:
Естественные химические вещества (пептиды), вырабатываемые в ответ на боль. В сотни и тысячи раз мощнее морфина на молярной основе.

Механизм действия:
Опиоиды не блокируют болевые сигналы, а изменяют их субъективное восприятие. Пациенты говорят, что все еще чувствуют боль, но «она их больше не беспокоит».

NotebookLM

Взламывая Код Вознаграждения: Дофаминовый Путь

Центр вознаграждения: Мезолимбическая дофаминовая система, идущая от вентральной области покрышки (VTA) к прилежащему ядру (nucleus accumbens).
**Роль ГАМК*: Нейромедиатор ГАМК (GABA) обычно выполняет тормозящую роль, подавляя активность дофаминовых нейронов.

ШАГ 1: Нормальное состояние

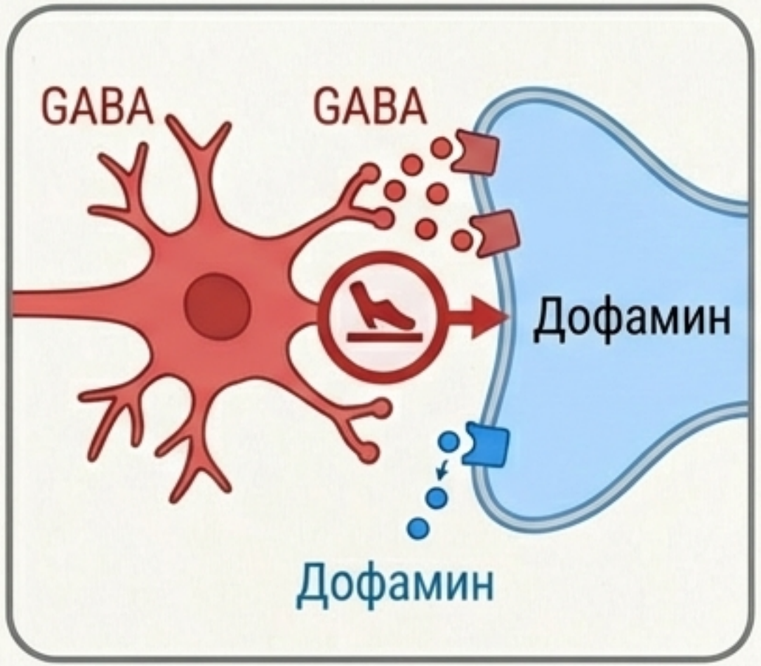

ГАМК тормозит дофамин.

ШАГ 2: Воздействие опиоидов

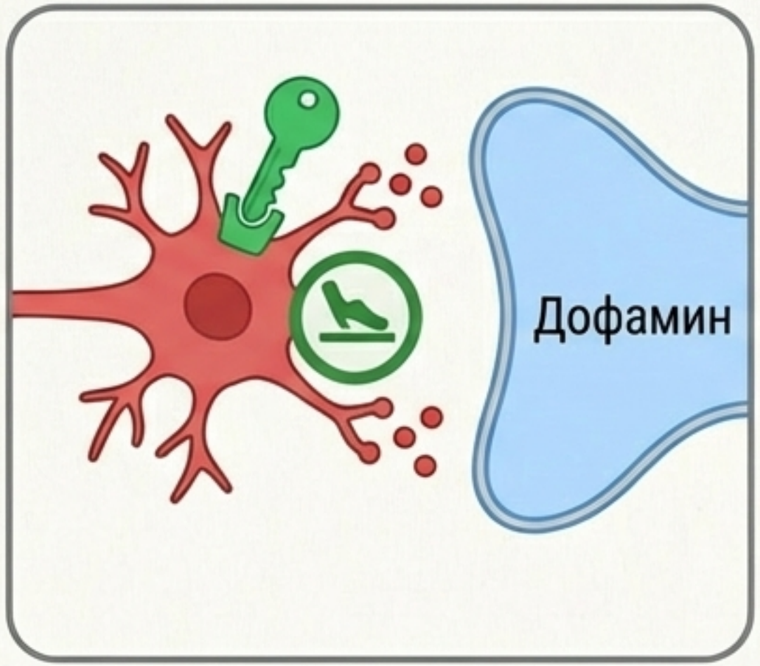

Опиоид тормозит ГАМК.

ШАГ 3: Высвобождение дофамина

Снятие «тормоза» ГАМК высвобождает избыток дофамина.

NotebookLM

Генетическая Лотерея: Почему Боль и Удовольствие Ощущаются По-разному

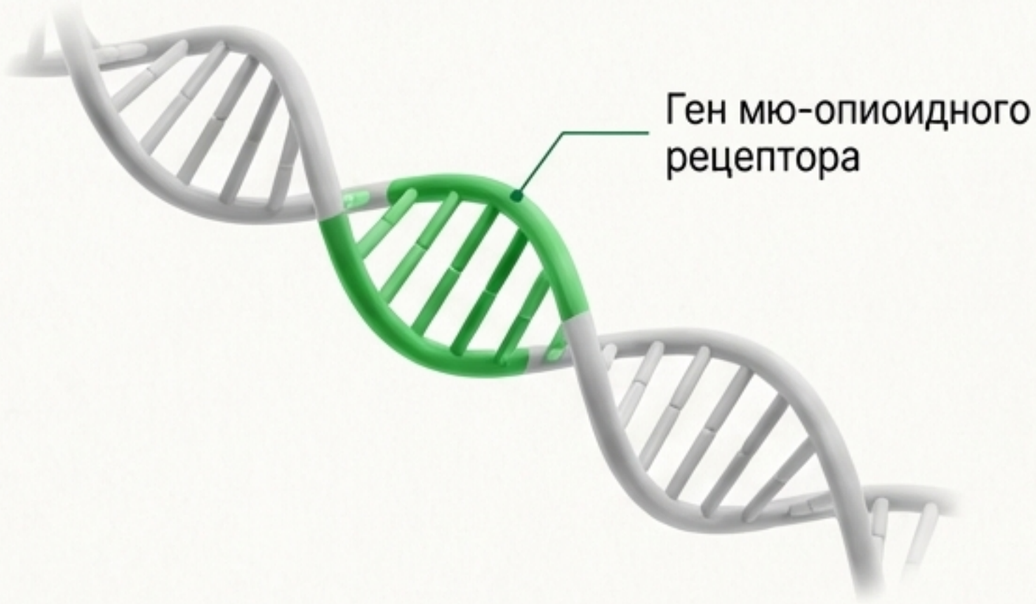

Мю-рецепторы и эйфория: Стимуляция подтипа мю-1 рецепторов в первую очередь ответственна за чувство эйфории, безмятежности и анальгезии.

Эндоморфины: Недавно открытые эндогенные лиганды (эндоморфин-1 и эндоморфин-2) имеют самую высокую селективность к мю-рецепторам.

Высокая плотность рецепторов

Чувствительность к боли снижена, повышенное эмоциональное благополучие.

Низкая плотность рецепторов

Даже незначительные болевые стимулы могут восприниматься как сильные.

NotebookLM

За Пределами Грубых Инструментов: Будущее Фармакологии

Проблемы современных опиоидов

📈 **Толерантность**: Требуется увеличение дозы для достижения того же эффекта.

🤮 **Побочные эффекты**: Тошнота, замедление пищеварения.

🫁⚠️ **Угнетение дыхания**: Самый опасный эффект, вызванный стимуляцией мю-2 рецепторов в стволе мозга.

Новые цели: Таргетная фармакология

Рецептор	Стимуляция (Агонист)	Блокирование (Антагонист)
мю-1 (μ1)	**Цель:** Эйфория, Анальгезия (без угнетения дыхания)	-
мю-2 (μ2)	**Проблема**: Угнетение дыхания, побочные эффекты	Потенциально блокирует побочные эффекты
каппа (κ)	**Проблема**: Дисфория, стресс (противовес мю-системе)	**Цель:** Антидепрессивный и антиаддиктивный эффект (JDTic, CERC-501)

Комбинированная терапия: Бупренорфин — частичный агонист мю- и антагонист каппа-рецепторов, что делает его более безопасным и эффективным антидепрессантом.

NotebookLM

Переписывая Код: От Фармакологии к Генетике

Долгосрочная перспектива

Вместо приема лекарств, наши потомки могут выбрать перепрограммирование генома для пожизненного, генетически предопределенного благополучия.

Против «Сомы»

Счастье будущего — это не «пустое, слабоумное счастье» как в «Дивном новом мире». Усиленная функция дофамина повысит драйв и мотивацию, а не вызовет ступор. Сознание можно не притуплять, а усиливать, обострять и радикально диверсифицировать.

Функциональные аналоги страдания

У пост-людей аналоги негативного опыта могут выполнять ту же сигнальную функцию, что и боль, но без «феноменальной неприятности».

Конечная цель

Состояние, при котором различные социальные взаимодействия «естественным образом» вызывают гораздо более богатое высвобождение эндогенных опиоидов на фоне врожденного высокого уровня благополучия.

NotebookLM

Новый Ключ к Замку: Революция 2020 Года

- **Открытие**: В 2020 году исследователи из Люксембургского института здоровья разработали новое соединение LIH383.
- **Новая мишень**: LIH383 блокирует ранее неизвестный рецептор ACKR3.
- **Механизм «мусорщика»**: Рецептор ACKR3 действует как «мусорщик», который связывает и улавливает эндогенные опиоиды, снижая их обезболивающее и улучшающее настроение действие.

Без LIH383: Естественное подавление

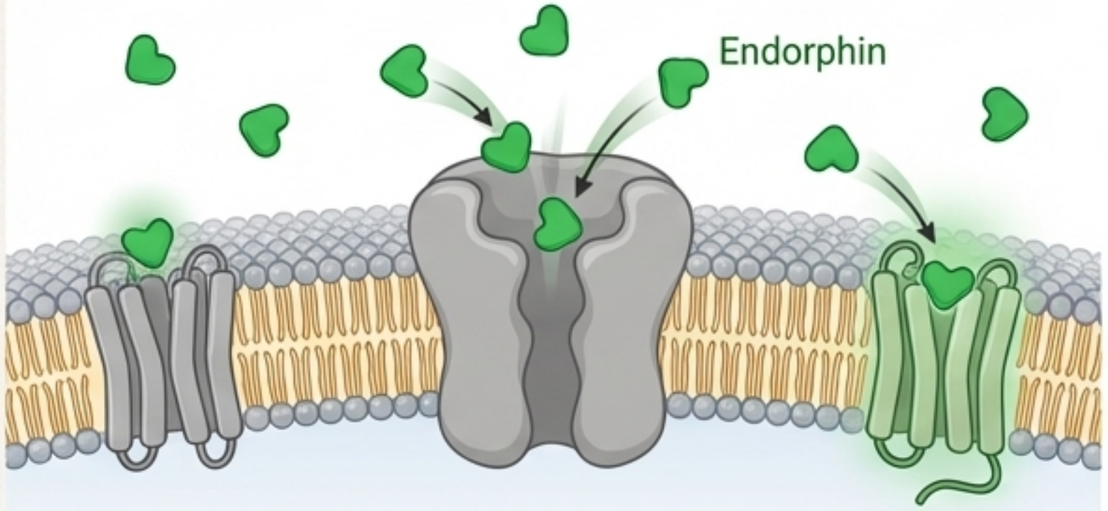

ACKR3 улавливает эндогенные опиоиды, поддерживая «гедонистический тон» на низком уровне.

С LIH383: Усиление благополучия

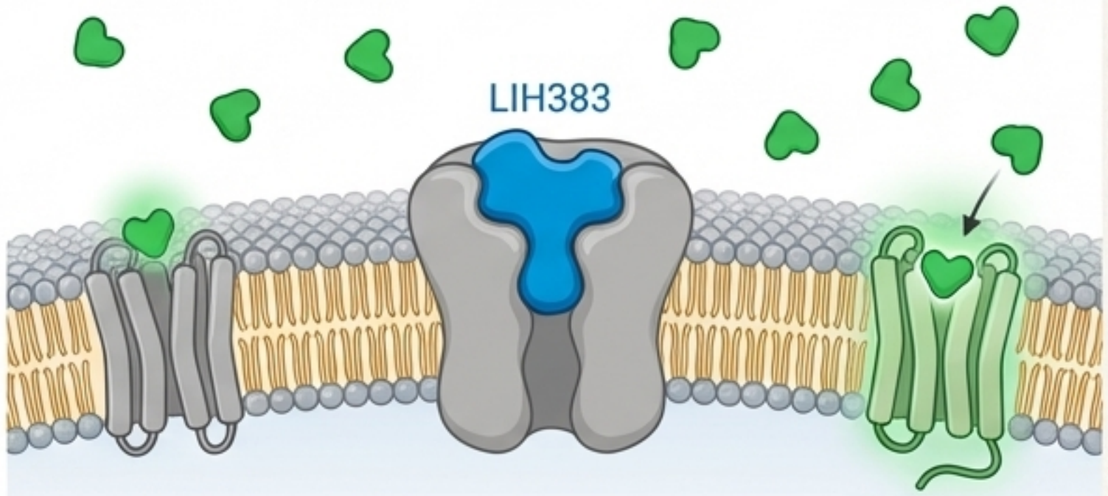

Блокируя «мусорщик», LIH383 позволяет собственным опиоидам мозга действовать дольше и эффективнее.

NotebookLM

Возвращение к Раю через Науку

«Если бы мы могли вдохнуть или проглотить что-то, что на пять-шесть часов в день упраздняло бы нашу индивидуальную обособленность, примиряло бы нас с ближними в сияющем восторге любви – и делало бы жизнь во всех ее аспектах не просто стоящей, но божественно прекрасной и значимой, и если бы это небесное, преобразующее мир снадобье было таким, что на следующее утро мы просыпались бы с ясной головой и невредимым организмом — тогда, мне кажется, все наши проблемы... были бы полностью решены, и земля стала бы раем».

Aldous Huxley

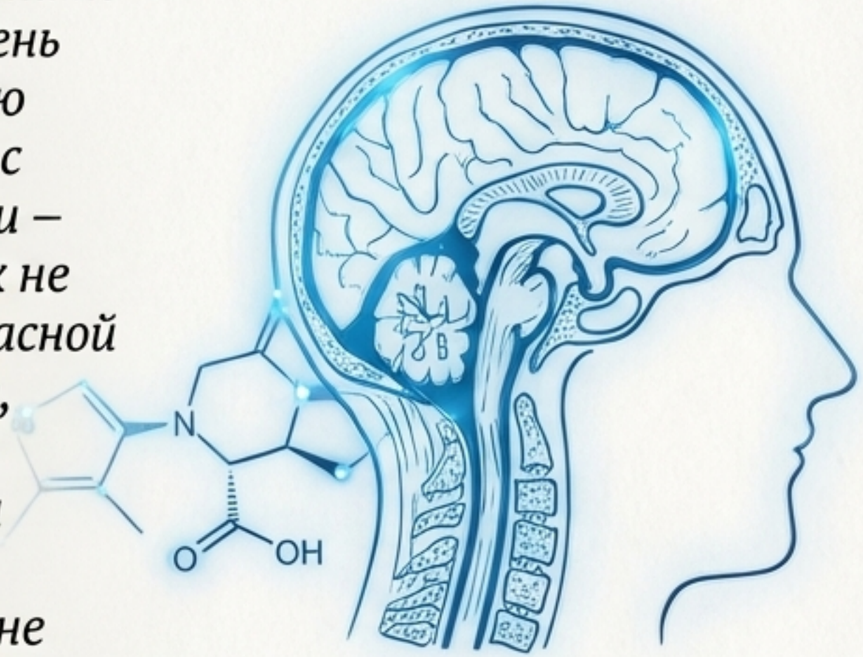

Путешествие от «растения радости» через «чуму ходячих мертвецов» привело нас к научному пониманию, необходимому для реализации изначального обещания без его разрушительной цены.

NotebookLM